



Rapporto sui servizi della Provincia di Bologna per le persone con disabilità

Aggiornamento 2008

Bologna, 20 aprile 2009

Anno 2008

**L'impegno finanziario della Provincia per le
azioni rivolte alle persone con disabilità
nell'anno 2008**

risulta essere complessivamente di

€ 3.943.332,60

Anni 2005 - 2008

L'impegno finanziario della Provincia per le azioni rivolte alle persone con disabilità risulta essere complessivamente di

€ 20.690.484,19

così ripartito:

- **AMBITO socio-educativo e formativo** 8.511.821,65 €
- **AMBITO lavorativo** 7.160.918,54 €
- **AMBITO dell'accessibilità** 3.814.178,00 €
- **AMBITO culturale e del tempo libero** 1.203.566,00 €

Una cultura della diversità:

- Giornata dei Diritti delle persone con disabilità:
4 edizioni
- Adesione del Consiglio Provinciale ai principi della
Convenzione ONU sui diritti delle persone con
disabilità (anno 2007)
- Attenzione alla discriminazione di genere delle
donne con disabilità



FATTORIE DIDATTICHE, AGRITURISMI E AGRICOLTURA SOCIALE

Aggiornamento 2008 Bologna, 20 aprile 2009

I dati delle aziende agricole

- **Fattorie didattiche:** 69 aziende accreditate nel 2008 con più di 20.000 visitatori. L'80% dispone di servizi igienici per disabili motori e il 60% offre proposte didattiche specifiche per persone diversamente abili;
- **Agriturismi:** 162 aziende attive e circa l'80% ha dichiarato di possedere requisiti di accessibilità per i disabili.
- **Aziende impegnate nel sociale:** 4 Cooperative agricole sociali e circa 5 aziende agricole hanno convenzioni con Enti pubblici.

Sviluppi futuri

- Gli operatori delle Fattorie didattiche hanno mostrato grande interesse ad accogliere e svolgere attività per i disabili, anche attraverso la frequenza di **corsi di formazione specifici** organizzati dalla Provincia di Bologna con l'Ente di Formazione Dinamica.
- In base alla nuova L.R. n. 4 del 31 marzo 2009 "**Disciplina dell'agriturismo e della multifunzionalità delle aziende agricole**", art. 12, è obbligatorio assicurare la fruibilità per i disabili di almeno una camera con bagno e, per le strutture che somministrano pasti e bevande, del locale per ristorazione con un servizio.

Iniziative di agricoltura sociale

- L'articolo 3 della **L.R. n. 4 del 31/03/2009** inserisce tra le attività agrituristiche anche quelle sociali.
- Grazie ai **contributi del Piano Regionale di Sviluppo Rurale 2007-2013**, Misura 311, si vuole favorire l'espansione dell'agricoltura sociale. Ci auguriamo anche nel nostro territorio provinciale.
- Esempi di **attività sociali** in aziende agricole sono: inserimento lavorativo di disabili, accoglienza di anziani non autosufficienti, agriasili, centri di aggregazione giovanile, ecc...



PROVINCIA DI
BOLOGNA

Assessorato Istruzione, Formazione, Lavoro.
Politiche per la sicurezza sul lavoro

SCUOLA E FORMAZIONE PROFESSIONALE



Aggiornamento 2008 Bologna, 20 aprile 2009

L'ACCORDO DI PROGRAMMA PROVINCIALE PER L'INTEGRAZIONE SCOLASTICA E FORMATIVA DEI BAMBINI E ALUNNI DISABILI 2008-2013 (Legge 104/1992)

- Il percorso di rinnovo dell'Accordo è stato coordinato dalla Provincia di Bologna;
- l'Accordo è stato **sottoscritto** il 12 giugno 2008 da:
 - Provincia di Bologna, Ufficio Scolastico Provinciale, Nuovo Circondario di Imola
 - Aziende U.S.L. di Bologna e di Imola
 - 60 Comuni della provincia di Bologna
 - 119 Istituzioni Scolastiche Autonome
 - 192 Scuole private e paritarie

e vi hanno **aderito** 13 Enti di formazione professionale e 19 Associazioni delle Famiglie.

L'ACCORDO DI PROGRAMMA PROVINCIALE PER L'INTEGRAZIONE SCOLASTICA E FORMATIVA DEI BAMBINI E ALUNNI DISABILI 2008-2013 (Legge 104/1992)

- L'Accordo Provinciale è riferimento per gli **Accordi territoriali** (1 approvato e 6 in fase di rinnovo) inseriti nella programmazione dei **Piani di Zona per la salute e il benessere**.
- **Istituzione degli Organismi previsti dall'Accordo:** Collegio di Vigilanza e Gruppo tecnico interistituzionale provinciale.
- **Disturbi Specifici di Apprendimento (D.S.A.):** convenzione con Fondi CARISBO tra Provincia di Bologna e Azienda U.S.L. di Bologna per l'ampliamento degli interventi per l'individuazione di alunni con D.S.A.

DIRITTO ALLO STUDIO: CONTRIBUTI AI COMUNI E SCUOLE ANNI 2004/2008

• SERVIZI INDIVIDUALIZZATI	€ 2.481.620
• INVESTIMENTI PER ACQUISTO DI SUSSIDI E AUSILI	€ 1.465.413
• PROGETTI DI QUALIFICAZIONE SCOLASTICA	€ 2.030.416
TOTALE	€ 5.977.449

I SERVIZI PER LA SCUOLA E LA FORMAZIONE PROFESSIONALE

- 92** giovani in uscita dalla scuola superiore che usufruiscono di Percorsi Integrati in Alternanza tra Formazione, Scuola e Territorio (PIAFST);
- 79** giovani inseriti nei percorsi biennali per il completamento del diritto/dovere nella Formazione Professionale;
- 37** giovani tra i 18 e i 21 anni inseriti in progetti individualizzati di formazione "in situazione" (laboratori e/o aziende);
- 38** giovani che usufruiscono dei servizi per l'accesso (trasporto speciale).

**Finanziamento complessivo delle attività Fondo
Sociale Europeo: €751.844**

LA SCUOLA E LA FORMAZIONE PROFESSIONALE

Bilancio della programmazione 2004 - 2009

Priorità di mandato: "Diritto all'accesso e al successo formativo per tutti i giovani disabili"

Azioni promosse:

- costituzione di reti tra Istituzioni e attori: Scuole, Enti di formazione professionale, Servizi del territorio, Famiglie;
- rinnovo dell'Accordo Provinciale inserito nella programmazione sociale e sanitaria (Atto di indirizzo e coordinamento triennale 2009-2011);
- percorsi formativi flessibili e personalizzati, anche "in situazione lavorativa", per l'ampliamento del progetto di vita aperto all'integrazione socio-lavorativa;
- formazione di docenti e operatori per la condivisione di linguaggi, pratiche, modalità operative, strumenti e relative guide all'uso.

**Centralità della persona,
del suo progetto di vita e del suo percorso scolastico e formativo**



PROVINCIA DI
BOLOGNA

Assessorato Istruzione, Formazione, Lavoro.
Politiche per la sicurezza sul lavoro

L'INSERIMENTO LAVORATIVO MIRATO



Aggiornamento 2008 Bologna, 20 aprile 2009

Iscritti al collocamento mirato: dati di stock e dati di flusso

DATI DI STOCK AL 31/12/2008

Fascia d'età	Genere		Totale	%
	Femmine	Maschi		
16-24	128	139	267	5,4
25-34	359	464	823	16,6
35-44	621	702	1323	26,7
45-54	697	658	1355	27,3
55-64	624	444	1068	21,5
65 anni e oltre	29	92	121	2,4
Totale	2458	2499	4957	100,0

DATI DI FLUSSO

Fascia d'età	Genere		Totale	%
	Femmine	Maschi		
16-24	21	27	48	10,0
25-34	48	57	105	21,9
35-44	92	77	169	35,2
45-54	59	57	116	24,2
55-64	18	24	42	8,8
65 anni e oltre	0	0	0	0,0
Totale	238	242	480	100,0

Il lavoro degli iscritti al collocamento mirato

contratto	genere		totale
	femm.	maschi	
APPRENDISTATO EX ART. 16 L. 196/97	1	2	3
APPRENDISTATO PROFESSIONALIZZANTE	3	1	4
CONTRATTO DI INSERIMENTO LAVORATIVO		5	5
LAVORO A DOMICILIO A TEMPO INDETERMINATO	2		2
LAVORO A PROGETTO / COLLABORAZIONE COORDINATA E CONTINUATIVA	16	13	29
LAVORO A TEMPO DETERMINATO	207	201	408
LAVORO A TEMPO DETERMINATO PER SOSTITUZIONE	32	10	42
LAVORO A TEMPO INDETERMINATO	39	56	95
LAVORO AUTONOMO		1	1
LAVORO DIPENDENTE NELLA P.A. A TEMPO DETERMINATO	237	120	357
LAVORO DIPENDENTE NELLA P.A. A TEMPO INDETERMINATO	6	1	7
LAVORO DOMESTICO A TEMPO INDETERMINATO		1	1
LAVORO IN AGRICOLTURA A TEMPO DETERMINATO	5	24	29
LAVORO INTERINALE (O A SCOPO DI SOMMINISTRAZIONE) A TEMPO DETERMINATO	221	96	317
LAVORO INTERMITTENTE A TEMPO INDETERMINATO	1		1
LAVORO INTERMITTENTE A TEMPO DETERMINATO	5	3	8
LAVORO NELLO SPETTACOLO A TEMPO DETERMINATO	3	19	22
LAVORO OCCASIONALE	2	2	4
TIROCINIO	35	61	96
TIROCINIO ESTIVO DI ORIENTAMENTO	1		1
TOTALE	816	617	1.432
AVVIAMENTI EX L. 68/99	306	332	638
TOTALE	1.122	949	2.070

Contributi esonerativi versati al Fondo Regionale Disabili

Anni		Importo contributi
2001		€1.154.023,00
2002		€1.714.453,00
2003		€1.988.262,00
2004		€2.463.270,00
2005		€2.850.299,00
2006		€2.920.273,00
2007		€3.118.512,00
2008		€4.152,354,42

Gli interventi di orientamento e supporto all'inserimento mirato

Anni	Colloqui		Percorsi di valutazione		Tirocini/stages	
	n°	Risorse	n°	Risorse	n°	risorse
2006	492	€180.000,00	33	€120.000,00	50	€180.000,00
2007	450	€178.000,00	30	€118.621,00*	74	€178.000,00
2008	572	€178.000,00	30	€118.621,00*	60	€178.000,00

Ausili e adattamento delle postazioni di lavoro

Dal gennaio 2004 convenzioni
con **CAT dell'AUSL di
Bologna per:**

- Formazione operatori
- Studio di casi e predisposizione di soluzioni personalizzate di adattamento delle postazioni
- Approfondimenti teorici su problematiche ritenute "strategiche" (multisensoriali, epilettici, posturali, etc.)

Al bisogno

Possibilità di attivazione di progetti specifici con

- FONDAZIONE ASPHI

per predisposizione ausili tecnologici, adattamento postazioni di lavoro e formazione di disabili sensoriali



PROVINCIA DI
BOLOGNA

Assessorato Istruzione, Formazione, Lavoro.
Politiche per la sicurezza sul lavoro

LA FORMAZIONE È PER TUTTI



Aggiornamento 2008 Bologna, 20 aprile 2009

LA FORMAZIONE È PER TUTTI

Destinatari

Servizi formativi rivolti a:

- Adulti iscritti al collocamento mirato (Legge n.68/99);
- Persone con problemi di disagio psichiatrico.

LA FORMAZIONE È PER TUTTI

Attività (periodo 2004 – 2009)

Anni	N.Attività	N. Allievi	Risorse FSE
2004/05	6	72	€ 289.997,00
2005/06	4	50	€ 192.500,00
2006/07	7	103	€ 275.857,00
2007/08	5	53	€ 213.420,00
2008/09	6	109	€ 351.860,00
Totale	28	387	€ 1.323.634,00

LA FORMAZIONE È PER TUTTI

Attività formative per uomini e donne disabili (periodo 2008/09)

Progetti di formazione professionale rivolti a 109 persone disabili per un finanziamento complessivo pari a € 351.860,00:

- 2 attività per persone disabili iscritte negli elenchi provinciali della legge 68/99, per un finanziamento di € 115.260,00;
- 1 attività per persone con disagio psichiatrico, per un finanziamento di € 47.700,00;
- 2 attività per persone in situazione di handicap e disagio sociale, di cui una da realizzare nel territorio del Distretto Pianura Est e del Distretto Pianura Ovest, per un finanziamento di € 144.500,00;
- 1 attività, da realizzare a San Lazzaro, per persone con problemi di tossicodipendenza e disagio psichiatrico, per un finanziamento di € 44.400,00.



LA SPESA SOCIALE NEI PIANI DI ZONA

Graf. 1 Le risorse dei Piani di Zona per area d'intervento. (S.Storica, Anni 2005-2008)

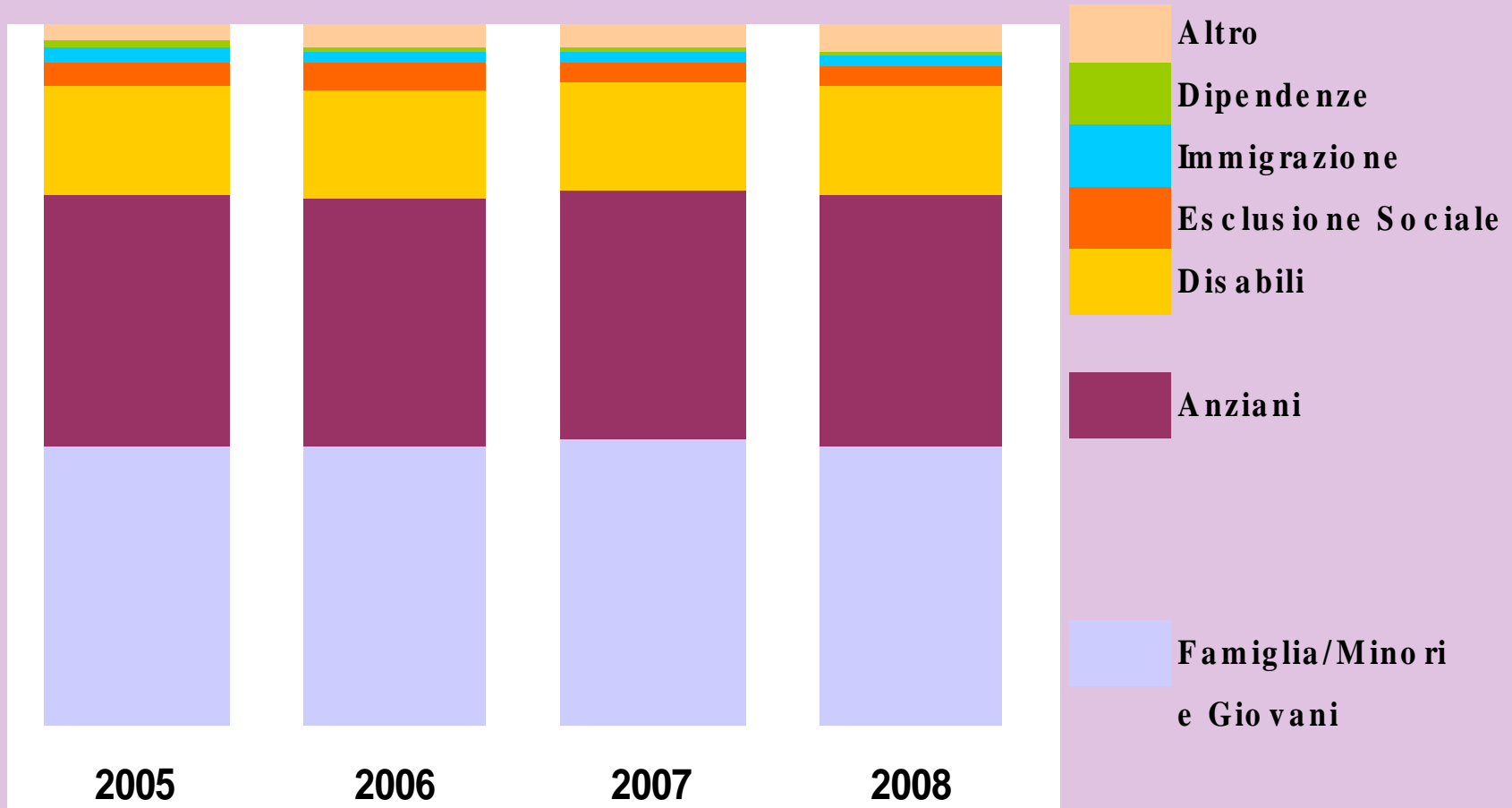

2005	2006	2007	2008
Ammontare delle risorse			
€329.024.001	€327.495.881	€342.325.150	€365.696.114
+9,6% rispetto al 2004	-0,5% rispetto al 2005	+4,5% rispetto al 2006	+6,8% rispetto al 2007
Spesa pro-capite			
€348,4	€344,9	€358,6	€379,3
+8,5% rispetto al 2004	-1,0% rispetto al 2005	+4,0% rispetto al 2006	+5,8% rispetto al 2007

Graf. 2 Le risorse dei Piani di Zona per area d'intervento e Zone sociali.
(Anno 2008)

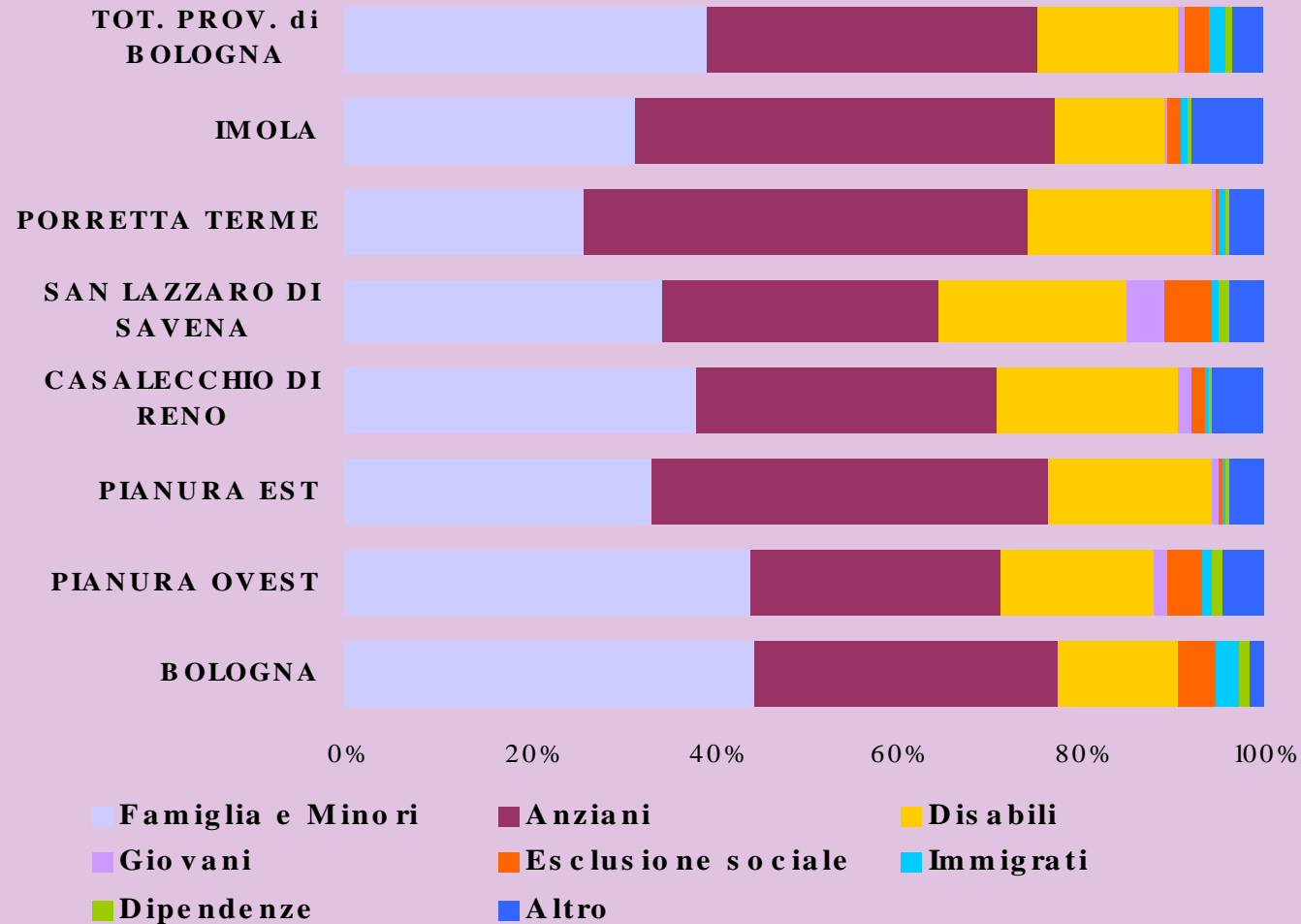

La raccolta dati sui bisogni sociali e sulle risorse del territorio

(fonte SIPS- Sistema informativo politiche sociali)

I presidi presenti sul territorio di Bologna e provincia sono complessivamente 103 (dati al 31/12/2006) così suddivisi:

Centro socio-riabilitativo diurno:	52;
Centro socio-riabilitativo residenziale:	13;
Gruppo appartamento:	26;
Residenza protetta:	1;
Centro socio-occupazionale:	11.

Risulta potenziata soprattutto l'offerta di gruppi appartamento, che nel 2006 giungono a 26 strutture (+12 unità, pari a +86% rispetto al 2000, e +3 unità rispetto al 2005), rimangono stabili nell'ultimo anno la residenza protetta e i centri socio-riabilitativi diurni (un centro diurno diviene centro socio-occupazionale nel 2006), mentre apre un centro socio-riabilitativo residenziale

Strutture per disabili

Strutture per disabili: strutture per distribuzione territoriale al 31-12-2006

di cui:

44

a BOLOGNA (42,7%)

59

sul TERRITORIO PROVINCIALE (57,3%)

Distribuzione per Distretto e Zone sociali

16 DISTRETTO EST

(S.Donato, S.Vitale, Savena, S.Stefano)

28 DISTRETTO OVEST

(Saragozza, Porto, Navile, Reno, Borgo Panigale)

7 PIANURA OVEST

12 PIANURA EST

20 CASALECCHIO DI RENO

6 SAN LAZZARO DI SAVENA

9 PORRETTA TERME

5 IMOLA

Utenti delle strutture per disabili

Strutture per disabili: utenti per tipologia di presidio. Dati al 31-12, anni 2000-2006.

	2000		2004		2005		2006	
UTENTI presenti al 31-dic	656		1.067		1.100		1.182	
<i>di cui in:</i>								
CENTRO S.R. DIURNO	487	74,2%	587	55,0%	598	54,4%	609	51,5%
CENTRO S.R. RESIDENZIALE	91	13,9%	180	16,9%	181	16,5%	190	16,1%
GRUPPO APPARTAMENTO	66	10,1%	108	10,1%	121	11,0%	149	12,6%
RESIDENZA PROTETTA	12	1,8%	-	-	3	0,3%	4	0,3%
CENTRO SOCIO-OCCUPAZIONALE	n.r.	n.r.	192	18,0%	197	17,9%	230	19,5%

Fondo Regionale per la non autosufficienza (FRNA)



FRNA 2007-2008: aumento dell'offerta di servizi

ADULTI IN CONDIZIONI DI DISABILITÀ GRAVE

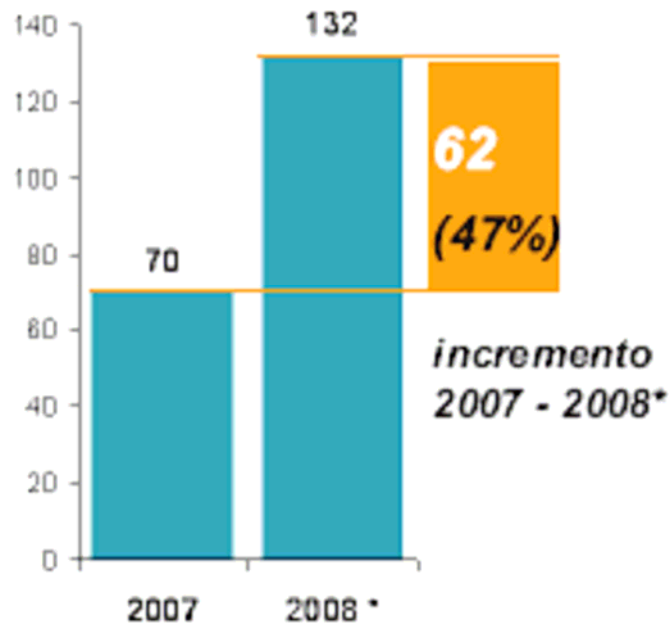

**Nuovi utenti con progetti riabilitativi
in struttura residenziale, semiresi-
denziale e in laboratorio protetto**

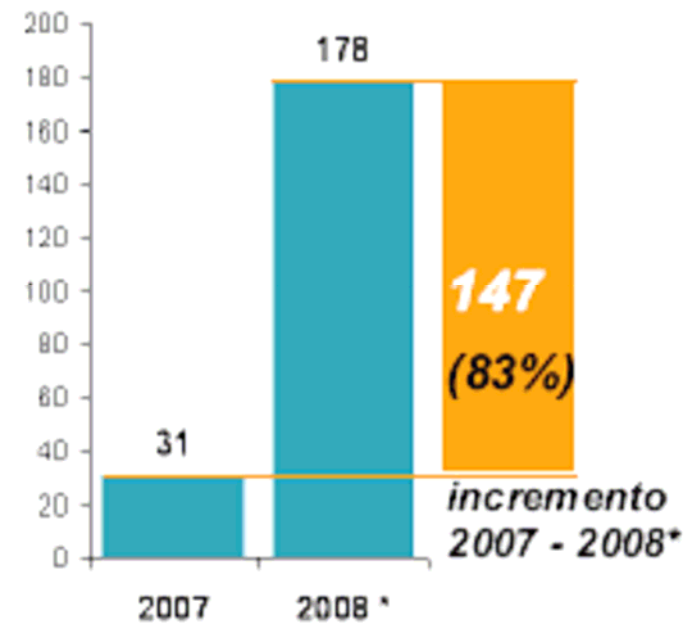

**Ampliamento offerta su
assegno di cura**

* Programmati al 31-12-2008

PROGETTI RIABILITATIVI IN STRUTTURA RESIDENZIALE, SEMIRESIDENZIALE E LABORATORIO PROTETTO			
	2007	2008	programmato 2009
Utenti con progetti riabilitativi a carico FRNA	70	159	1.304
% su disabili in carico	2,38%	5,19%	42,56%
% su popolazione target	0,01%	0,03%	0,24%
nuovi casi	70	89	62

**Aumento della spesa:
+108,64% (da 2.501.008 a 5.218.033 €)**

FRNA 2007-2008: dati di attività

Sostegno alla permanenza al domicilio

Sostegno alla permanenza a domicilio		CONSUNTIVO ANNO 2007		PRECONSUNTIVO ANNO 2008		PREVENTIVO ANNO 2009	
		attività	COSTI	attività	COSTI	attività	COSTI
PROGETTI DI SOLLIEVO	n.ro utenti coinvolti nell' anno	14	€ 63.905	96	€ 124.149	154	€ 370.208,00
ASSEGNO DI CURA (DGR 1122/2002)	Utenti con Assegno di cura	31	€ 125.249	194	€ 637.036	237	€ 902.264,00
CONTRIBUTO AGGIUNTIVO BADANTI	Numero utenti titolari di contributo aggiuntivo (€ 160)	0	€ -	0	€ -	78	€ 147.000,00
PROGETTI ASSISTENZA A DOMICILIO INTEGRATA	Utenti con progetti assistenziali a domicilio	2	€ 159.861	51	€ 601.679	254	€ 1.654.016,00

Aumento della spesa:
+108,64% (da 2.501.008 a 5.218.033 €)

FRNA 2007-2008: progetti sovradistrettuali

- Sostegno psicologico a pazienti affetti da distrofia muscolare
- Programma Aiuto Domiciliare a Paz. Cronici gravi e gravissimi
- Attivazione sostegno psicologico a disabili gravissimi e alle loro famiglie
- Progetto GARSIA Disabili Presa in carico e cartella
- Spesa totale: 207.200 €



PROVINCIA DI
BOLOGNA

Assessorato
Pianificazione territoriale e Trasporti.
Politiche abitative. Progetto Appennino

IL TRASPORTO PUBBLICO DEVE TRASPORTARE TUTTI



Aggiornamento 2008 Bologna, 20 aprile 2009

Il Trasporto Pubblico con il BUS

- Maggiore attenzione alla sicurezza delle fermate con il passaggio all'Agenzia per la Mobilità – SRM delle verifiche finalizzate alla sicurezza del Trasporto pubblico
- 67% dei bus urbani e 56% dei bus suburbani e interurbani dotati di uno o più dispositivi per il miglioramento dell'utilizzo del servizio da parte dell'utenza disabile o debole
- Avvio della realizzazione del sistema Civis, con nuove fermate senza barriere per l'utenza disabile o debole

Il Trasporto pubblico con il TRENO

- 12 nuovi treni sulla rete ferroviaria della Provincia di Bologna, dotati di postazioni e dispositivi per agevolare il viaggiatore disabile
- 2 nuove fermate con banchina $h=55$ cm che permettono l'incarozzamento a raso
- Un nuovo parcheggio scambiatore con parcheggi riservati ai disabili
- Installazione nella Stazione di Bologna Centrale di un sistema d'informazione sonora per ipoudenti

IL SUPERAMENTO DELLE BARRIERE ARCHITETTONICHE



Progetti e realizzazioni negli edifici della
Provincia di Bologna anno 2008

La Provincia di Bologna ha investito importanti risorse finanziarie e progettuali negli anni scorsi orientate e indirizzate proprio al superamento delle barriere architettoniche; ciò ha consentito il raggiungimento di ottimi risultati così che la Provincia può “vantare” un gran numero di immobili che allo stato attuale risultano completamente accessibili. Gli impegni finanziari sostenuti complessivamente dal Settore Edilizia e Patrimonio a partire dal 2004 ad oggi, nell’ambito dell’edilizia istituzionale e scolastica, ammontano indicativamente a **Euro 2.774.000,00** così ripartiti:

- anni 2004-2005 Euro 829.000,00;
- anno 2006 Euro 1.230.000,00;
- anno 2007 Euro 415.000,00;
- anno 2008 Euro 743.000,00 (di cui 300.000,00 contributo della Fondazione Carisbo).

L'attività di adeguamento e messa a norma degli edifici esistenti, già avviata negli anni precedenti, insieme all'attività di progettazione e realizzazione di nuove strutture scolastiche completamente accessibili, sono state attività particolarmente significative nel corso del 2008, sia sul piano della progettazione con l'obiettivo di maggiore qualità architettonica degli interventi, sia sul piano degli investimenti finanziari da parte dell'Amministrazione Provinciale.

L'anno 2008 ha visto una particolare attenzione per l'adattamento di impianti sportivi esistenti finalizzato all'utilizzo anche da parte di utenti e atleti diversamente abili nell'ambito delle iniziative e finanziamenti **del progetto "Lo sport per tutti"** con l'importante contributo finanziario da parte della Fondazione Carisbo.

INTERVENTO DI SOSTITUZIONE IMPIANTI ELEVATORI



La "Generali Assicurazioni", proprietaria dell'immobile di via Malvasia 4 sede di numerosi uffici provinciali, ha effettuato a suo totale carico e spese l'intero intervento di completa sostituzione di 2 vecchi impianti con 2 nuovi ascensori a norma.

LAVORI PER IL SUPERAMENTO DELLE BARRIERE ARCHITETTONICHE E COMPLETAMENTO SISTEMAZIONI ESTERNE



L'intero importo di progetto è stato destinato alla realizzazione della piattaforma elevatrice nel Museo della Canapa e alla sistemazione dei percorsi esterni attorno all'Aula Didattica e Servizi igienici.

Importo **euro 100.000,00**

**NUOVO POLO SCOLASTICO ZONA SUD-OVEST
PRESSO ITIS "O. Belluzzi" - I° e II° STRALCIO**

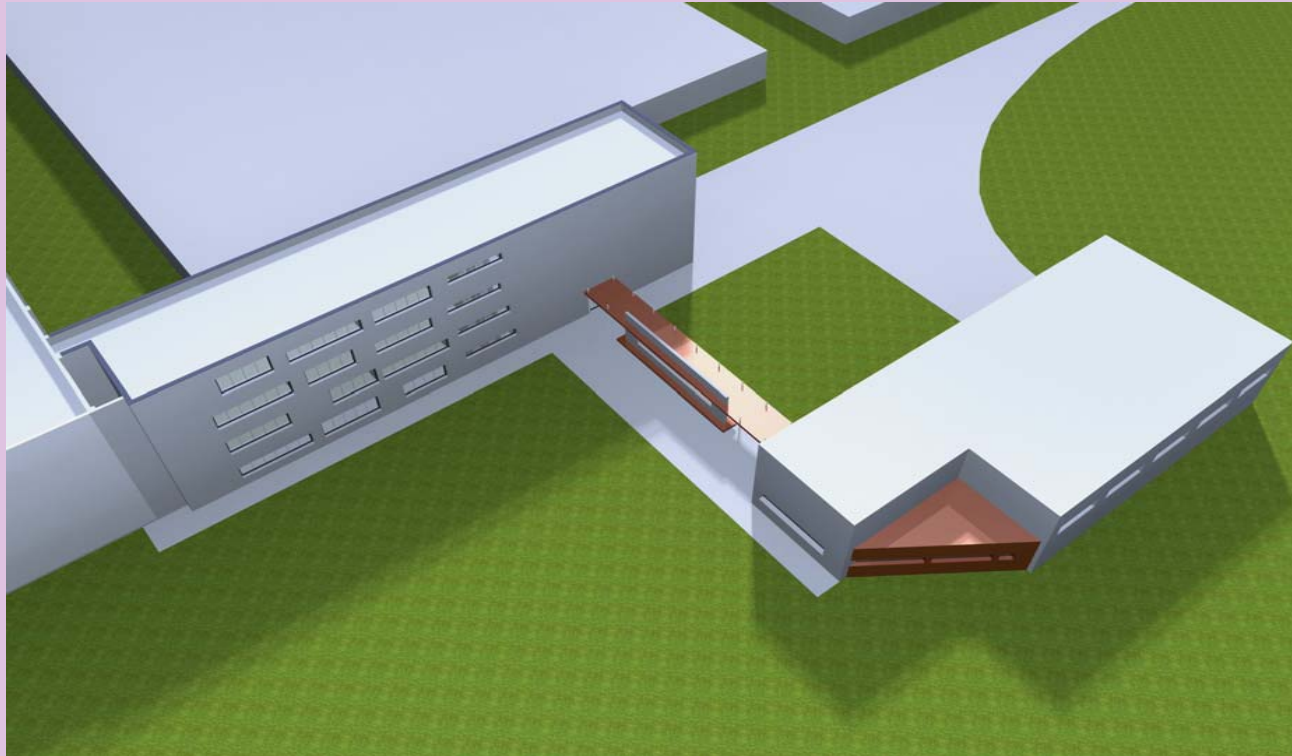

La quota parte degli interventi destinati al superamento delle barriere architettoniche per 6 bagni disabili e un vano ascensore assomma indicativamente a **euro 100.000,00**.

PROGETTO DI AMPLIAMENTO PER AULE E BIBLIOTECA



La quota parte degli interventi destinati al superamento delle barriere architettoniche per impianti di sollevamento, rampe e servizi dedicati assomma indicativamente a **euro 143.000,00**.

PROGETTO ABBATTIMENTO BARRIERE ARCHITETTONICHE E RIQUALIFICAZIONE

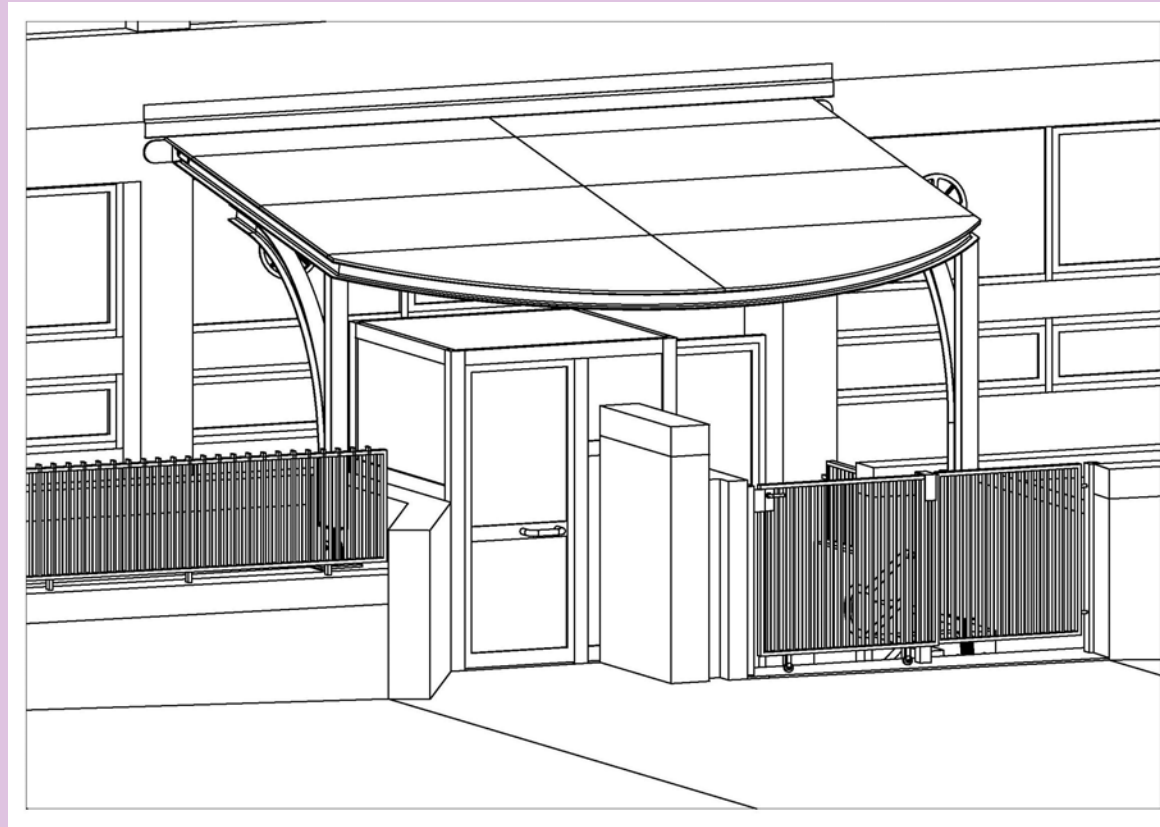

L'intero importo di progetto di **euro 300.000,00**, destinato al superamento delle barriere architettoniche, è stato finanziato per la quota di euro 200.000,00 dalla Fondazione Carisbo, la restante quota di euro 100.000,00 dalla Provincia di Bologna.

ADEGUAMENTO DEL CAMPO DI BASEBALL PER ATLETI DISABILI



L'intero importo di progetto di **euro 100.000,00**, destinato al superamento delle barriere architettoniche, è stato finanziato dalla Fondazione Carisbo.



**LA CULTURA E' PER
TUTTI:
ARCHIVI BIBLIOTECHE MUSEI**

Piani Provinciali Biblioteche Archivi Musei L.R.18/00

Finanziamenti regionali e provinciali di progetti volti tra l'altro a

- favorire l'accesso fisico e la fruizione del patrimonio attraverso abbattimento di barriere e realizzazione di postazioni multimediali e Internet
- migliorare l'accesso alla conoscenza ed al patrimonio da parte dei diversi tipi di utenza

Archivi per tutti

Sistema Archivistico Provinciale

- *La Guida Archivi* on-line presenta patrimonio, servizi, accessibilità dei 100 archivi storici del territorio (60 comunali)
- SIBAR è l'atlante multimediale on line delle fonti archivistiche del territorio
- La nuova sede dell'Archivio Storico Provinciale (inaugurata 2007, via della Rondine 3), garantisce l'accesso degli utenti con disabilità

Biblioteche per tutti

Sistema Bibliotecario Provinciale

- *La Guida Biblioteche* on-line presenta patrimonio, servizi, accessibilità delle 200 biblioteche del territorio (90 comunali di pubblica lettura)
- Il *catalogo del Polo UBO-SBN* presenta più di 1.800.000 titoli (oltre 3 milioni di volumi) di 170 biblioteche del territorio provinciale

segue...

Biblioteche per tutti

Sistema Bibliotecario Provinciale

Numerosi i servizi offerti dalle biblioteche del territorio e dall'associazionismo:

- Prestito a domicilio di libri per anziani e disabili
- Audiolibri, libri, postazioni e strumentazioni per non vedenti e ipovedenti; DVD sottotitolati per non udenti
- Postazioni e strumentazioni per disabili motori

Musei per tutti

Sistema Museale Provinciale

- La *Guida Musei* on-line e cartacea presenta patrimonio, servizi, accessibilità dei 106 musei del territorio
- Il Museo Tattile di Pittura Antica e Moderna Anteros (Istituto dei Ciechi Cavazza, Bologna), importante riferimento a livello nazionale, propone percorsi di approccio tattile all'arte

SPETTACOLI PER TUTTI



Teatro sociale

- Condivisione progettuale con teatri, comuni e associazioni;
- Segnalazione o meno di barriere architettoniche in luoghi di spettacolo;
- Sostegno a rassegne e spettacoli teatrali e musicali con disabili.

Teatro Sociale

- Spettacoli di teatro sociale inseriti nella programmazione di “Invito in provincia”.
- Promozione e segnalazione di associazioni che curano attività di teatro sociale.
- Partecipazione alla realizzazione e promozione del catalogo *Incontri in scena. Arte ed emozioni dal sociale.*

Teatro sociale

- Attività laboratoriali.
- Promozione e comunicazione spettacoli.
- Impegno per la circuitazione degli spettacoli prodotti.

LO SPORT E' PER TUTTI



LO SPORT E' PER TUTTI

(INTERVENTI STRUTTURALI)

- **San Lazzaro di Savena - Eliminazione barriere architettoniche presso il "Palasavena" di San Lazzaro di Savena con particolare riferimento ai servizi spogliatoio e sanitari;**
- **Bologna - Area sportiva di pertinenza del Liceo Scientifico "N.Copernico" per rendere accessibili le vie di collegamento fra palestra/spogliatoi al coperto e impianti all'aperto;**
 - **Finanziamento erogato: € 150.000,00**

LO SPORT E' PER TUTTI

(CONTRIBUTI PER ATTREZZATURE)

COMITATO ITALIANO PARALIMPICO

Acquisto di un automezzo attrezzato per trasporto persone diversamente abili, con successiva gestione a carico del Comitato sulla base di apposita convenzione

Finanziamento erogato €. 49.920,00

COMUNE DI CAMUGNANO

Acquisto di attrezzature per il completamento del centro velico già realizzato

Finanziamento erogato €. 15.000,00

COMUNE DI BUDRIO

Convegno sulla disabilità ed inaugurazione ufficiale dell'impianto realizzato nel 2007

Finanziamento erogato €. 6.284,00

AREA FORMATIVA/INFORMATIVA



“L’operatore sportivo tra diversità e disagio” - 45 ore

Attestato di Riconoscimento del

C.I.P. PROVINCIALE

C.I.P. REGIONALE



GIOCASPORT

**trasmissione su emittenti televisive locali,
con servizi dedicati alla promozione
dell'attività sportiva a favore dei disabili**



SPORTELLO DELLO SPORT

**Servizio di consulenza per le
associazioni sportive e per le
opportunità sportive a favore
delle persone disabili**

Sito internet:

www.losportpertutti.provincia.bo.it